



แผนส่งเสริมการท่องเที่ยว

องค์การบริหารส่วนตำบลสารภี

อำเภอหนองบุญมาก จังหวัดนครราชสีมา

คำนำ

นโยบายในการพัฒนาบริการและส่งเสริมการท่องเที่ยวเพื่อให้ประเทศไทยเป็นศูนย์กลางการท่องเที่ยวแห่งเอเชีย โดยกำหนดเป้าหมายหลักในการพัฒนาด้านสาธารณูปโภค ที่พัก สาธารณสุขพื้นฐาน การเข้าถึงแหล่งท่องเที่ยว รูปแบบการท่องเที่ยวที่หลากหลาย การเสนอวัฒนธรรมไทยที่เป็นเอกลักษณ์ การกำหนดมาตรฐานความปลอดภัยแก่นักท่องเที่ยว ซึ่งเป้าหมายดังกล่าวมีความจำเป็นต้องอาศัยความร่วมมือจากทุกฝ่าย เพื่อส่งเสริมให้การท่องเที่ยวของไทยได้พัฒนาอย่างเต็มศักยภาพ และบรรลุเป้าหมายได้ประโยชน์ด้วยกันทุกฝ่ายและมีความยั่งยืน นโยบายดังกล่าวมีความสำคัญต่อการส่งเสริมการท่องเที่ยวทุกระดับ โดยเฉพาะในระดับท้องถิ่น ประกอบกับแผนการกระจายอำนาจให้แก่องค์กรปกครองส่วนท้องถิ่นได้กำหนดให้การท่องเที่ยวแห่งประเทศไทยถ่ายโอนภารกิจด้านการท่องเที่ยวให้แก่องค์กรปกครองส่วนท้องถิ่น และนอกจากนี้งานด้านการส่งเสริมการท่องเที่ยวยังเป็นภารกิจตามอำนาจหน้าที่ขององค์กรปกครองส่วนท้องถิ่นตามที่กฎหมายกำหนด องค์กรปกครองส่วนท้องถิ่น ซึ่งมีแหล่งท่องเที่ยวและกิจกรรมด้านการท่องเที่ยว ควรมีแนวทางในการดำเนินการเพื่อให้เกิดประโยชน์สูงสุดต่อชุมชนและการท่องเที่ยวโดยรวมของประเทศ โดยยึดหลักการส่งเสริมการท่องเที่ยวตามที่การท่องเที่ยวแห่งประเทศไทยใช้เป็นแนวทางและแนวปฏิบัติในการดำเนินงานด้านการท่องเที่ยว

องค์การบริหารส่วนตำบลสารภี เห็นว่าการจัดทำแผนส่งเสริมการท่องเที่ยวขององค์การบริหารส่วนตำบลสารภี เป็นสิ่งสำคัญที่องค์กรปกครองส่วนท้องถิ่นพึงกระทำ เพื่อเป็นการพัฒนาและส่งเสริมการท่องเที่ยวเป็นไปในทิศทางที่ถูกต้องและเหมาะสม ซึ่งต้องมีการวางแผนอย่างเป็นระบบ จากนั้นก็นำแผนงานและโครงการไปสู่การปฏิบัติ โดยมีการกำกับดูแลติดตามจนบรรลุวัตถุประสงค์ที่กำหนดไว้ จึงได้จัดทำแผนส่งเสริมการท่องเที่ยว ประจำปีงบประมาณ พ.ศ. ๒๕๖๖ ขึ้น

องค์การบริหารส่วนตำบลสารภี

สารบัญ

เรื่อง	หน้า	
ส่วนที่ ๑	สภาพทั่วไปและข้อมูลพื้นฐาน..... ๑	
๑. ด้านกายภาพ	๑	
๒. กำนันการเมือง/การปกครอง.....	๓	
๓. ประชากร.....	๕	
๔. สภาพทางสังคม	๖	
๕. ระบบบริการพื้นฐาน	๘	
๖. ระบบเศรษฐกิจ.....	๙	
๗. เศรษฐกิจพอเพียงท้องถิ่น (ด้านการเกษตรและแหล่งน้ำ)	๑๐	
๘. ศาสนา ประเพณี วัฒนธรรม	๑๑	
๙. ทรัพยากรธรรมชาติ	๑๒	
๑๐. โครงสร้างและกระบวนการบริหารงานบุคคล.....	๑๓	
ส่วนที่ ๒	แผนผังองค์การบริหารส่วนตำบลสารภี	๑๔
ส่วนที่ ๓	แผนส่งเสริมการท่องเที่ยว	๑๖

ส่วนที่ ๑ สภาพทั่วไปและข้อมูลพื้นฐาน

๑. ด้านกายภาพ

๑.๑ ที่ตั้งของหมู่บ้านหรือชุมชนหรือตำบล

ที่ตั้ง

ตำบลสารภีตั้งอยู่ติดกับถนนองค์การบริหารส่วนจังหวัด หมายเลข นม ๓๑๑๑ สายตำบลลุงเขว้า ถึงบ้านสันติสุข ระยะทางจากตำบลสารภีไปอำเภอหนองบุญมาก ๑๘ กิโลเมตร

อาณาเขตขององค์การบริหารส่วนตำบลสารภี

ทิศเหนือ ติดต่อกับตำบลสี่สุข อำเภอจักราช จังหวัดนครราชสีมา

ทิศใต้ ติดต่อกับตำบลบ้านใหม่ ตำบลไทยเจริญ อำเภอหนองบุญมาก

ทิศตะวันออก ติดต่อกับตำบลโคกสว่าง อำเภอหนองกี่ จังหวัดบุรีรัมย์

ทิศตะวันตก ติดต่อกับตำบลลุงเขว้า อำเภอหนองบุญมาก จังหวัดนครราชสีมา

พื้นที่ตำบลสารภีมีเนื้อที่ทั้งหมด ๕๘.๒๗๕ ตารางกิโลเมตร

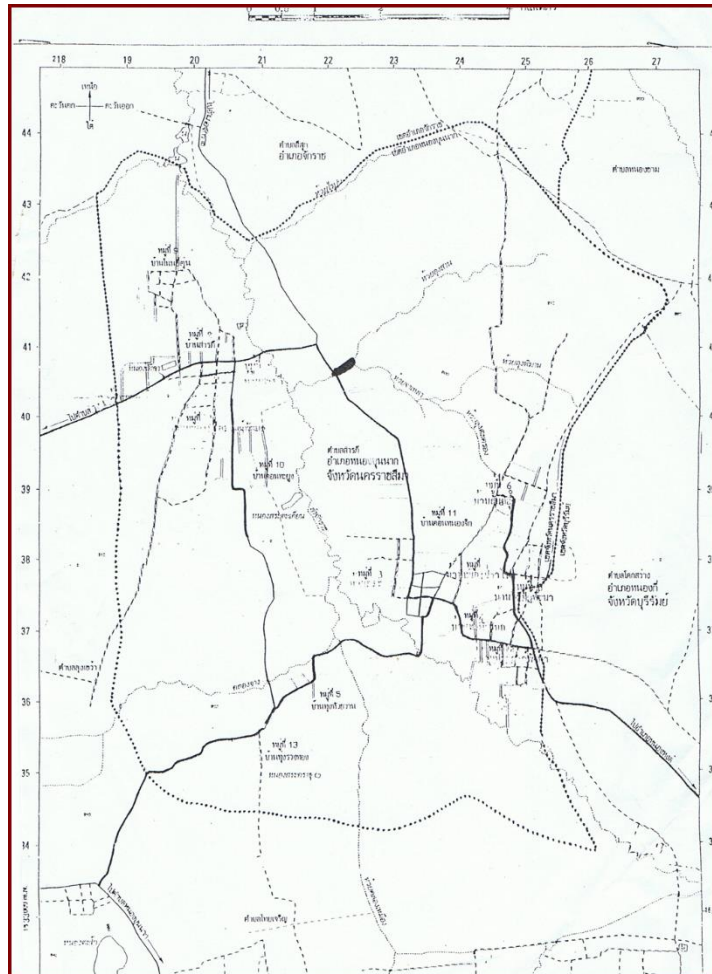

๑.๒ ลักษณะภูมิประเทศ

ลักษณะพื้นที่ส่วนใหญ่เป็นพื้นที่ราบสูง จำนวน ๓ ใน ๔ เหมาะสำหรับการทำนามีลำจักราช คลองสารเพชร คลองลุงสาน คลองตาเหมา คลองเมือง คลองตาโน คลองรวง คลองมาบสมอซึ่งเป็นแหล่งน้ำที่ใช้ในการปลูกข้าวคลอง มีสภาพดินเป็นส่วนใหญ่ ส่วนพื้นที่อีก ๑ ใน ๔ เป็นที่อยู่อาศัยและทำไร่

๑.๓ ลักษณะภูมิอากาศ

ลักษณะอากาศทั่วไปขององค์การบริหารส่วนตำบล อำเภอหนองบุญมาก จังหวัดนครราชสีมา อยู่ภายใต้อิทธิพลของมรสุมตะวันออกเฉียงเหนือ(เริ่มตั้งแต่ประมาณกลางเดือนตุลาคมถึงเดือนกุมภาพันธ์) มรสุมนี้มีแหล่งกำเนิด จากบริเวณความกดอากาศสูงในซีกโลกเหนือแถบประเทศมองโกเลียและจีนพัดพาเอามวลอากาศเย็นและแห้งจากแหล่งกำเนิดเข้ามาปกคลุมประเทศไทย ทำให้บริเวณจังหวัดนครราชสีมาประสบกับภาวะอากาศ หนาวเย็นและแห้งแล้งโดยทั่วไปและมรสุมตะวันตกเฉียงใต้ (เริ่มตั้งแต่กลางเดือนพฤษภาคมถึงกลางเดือนตุลาคม) มรสุมนี้มีแหล่งกำเนิดจากบริเวณความกดอากาศสูงจากซีกโลกใต้ บริเวณมหาสมุทรอินเดีย ซึ่งพัดออกจากศูนย์กลางเป็นลมตะวันออกเฉียงใต้และเปลี่ยนเป็นลมตะวันตกเฉียงใต้ เมื่อพัดข้ามเส้นศูนย์สูตร พัดพาเอามวลอากาศชื้นจากมหาสมุทรอินเดียมาสู่ประเทศไทยทำให้บริเวณองค์การบริหารส่วนตำบล สารภี อำเภอหนองบุญมากจังหวัดนครราชสีมา มีเมฆมากและฝนตกชุกโดยทั่วไป

๑.๔ ลักษณะของดิน

ลักษณะดินโดยทั่วไปเป็นดินร่วนปนทรายประมาณ ๗๕ % ดินร่วนประมาณ ๑๕ % ลักษณะดินในพื้นที่เป็นดินเหนียวประมาณ ๑๐ %

๑.๕ ของแหล่งน้ำ

➤ แหล่งน้ำที่สร้างขึ้น

ฝาย	๑๒	แห่ง
บ่อน้ำตื้น	๒๔	แห่ง
บ่อน้ำบาดาลแบบโยกมือ	๓๖	แห่ง
สระน้ำสาธารณะ	๓๐	แห่ง
สระน้ำส่วนตัว	๒๙๙	แห่ง

➤ แหล่งน้ำธรรมชาติ

ลำน้ำ,ลำคลอง	๗	สาย
--------------	---	-----

๑.๖ ลักษณะของไม้/ป่าไม้

ทรัพยากรธรรมชาติในเขตพื้นที่ป่าไม้ในเขตสาธารณะมีประมาณ ๗๐๐ ไร่

๒. ด้านการเมือง/การปกครอง

ตำบลสารภีเมื่อก่อนขึ้นอยู่กับเขตการปกครองของตำบล สีสุก อำเภอกระโทก จังหวัดนครราชสีมา ซึ่งหลักฐานในการตั้งตำบลไม่ปรากฏ ได้สอบถามชาวบ้าน บ้านหนองหัวแรด ซึ่งขึ้นกับตำบลสารภี ชาวบ้านได้บอกว่าตั้งแต่เกิดและโตขึ้นมาเห็นมีหมู่บ้านอยู่แล้ว คาดว่าหมู่บ้านและตำบลสารภีต้องเกิดก่อนปี พ.ศ. ๒๔๘๘ หรือประมาณร้อยกว่าปีมาแล้ว เมื่อปี ๒๕๑๘ หมู่บ้านสารภีแยกออกจากตำบลสีสุก มาเป็นตำบลสารภี ซึ่งมีกำนันคนแรกชื่อว่า หมื่นสีสุก (แดง) และต่อมาทางราชการได้แต่งตั้งตำบลหนองบุญมาก ขึ้นอีกตำบลหนึ่ง ซึ่งเป็น อำเภอหนองบุญมาก ในปัจจุบัน

๒.๑ เขตการปกครอง

องค์การบริหารส่วนตำบลสารภี แบ่งเขตการปกครอง ดังนี้

หมู่ที่	ชื่อหมู่บ้าน	ชื่อผู้ใหญ่บ้าน	ชื่อผู้ช่วยผู้ใหญ่บ้าน
๑	สารภี	นายเที่ยง โตกระโทก	นางสว่าง จำมาตย์ นายสุเมธ เต็นกระโทก
๒	สารภี	นายโกมมาส ต่อกะโทก	นายณัฐวุฒิ เกณฑ์กระโทก นางวาสนา เนินกระโทก นายบุญเกื้อ ตั่งกระโทก
๓	พระ	นางพยุ่ง ทิศกระโทก	นายคมสันต์ ชันโพธิ์ นายสมพร แดงกระโทก
๔	ท่าตะแบก	นายสุพิน ตีกกระโทก	นายชนะชัย อินกลาง นายแสน ทินกระโทก
๕	ทุ่งหัวขวาน	นายอภิวัฒน์ ดอนกระโทก	นายจรัสศักดิ์ ดวงกระโทก นายประดิษฐ์ บัวกระโทก
๖	สันติสุข	นายจรัญ ป้องกระโทก	นางรำไพ ไทยมะเร็ง นายทองเมี้ยน สรสิทธิ์
๗	หนองปลาไหล	นายคนอง ดวงกระโทก	นายวิชัย ถากกระโทก นายชิน สุตวิสัย
๘	ราษฎร์พัฒนา	นายประภาส แสงจันทร์	นายเชียด ต่อมกระโทก นายวุฒิชัย แหวนจะโป๊ะ
๙	โนนขี้ตู่	นายสันติสุข โจนกระโทก	นางวนิดา วิชัยกุล นางวิศิษฐ์ ดวดกระโทก

หมู่ที่	ชื่อหมู่บ้าน	ชื่อผู้ใหญ่บ้าน	ชื่อผู้ช่วยผู้ใหญ่บ้าน
๑๐	ดอนทะยุง	นายประกอบ ตุงกระโทก (กำนันตำบลสารภี) สารวัตรกำนัน สารวัตรกำนัน แพทย์ประจำตำบล	นายสน ถินกระโทก นายไชยา นามไธสง นางสาวประนอม สีสมุด นางชญญา ภักดี นายเกลี้ยง ตำกระโทก
๑๑	ดอนหนองจิก	นายชนะชัย ขาวจันทร์แย้ม	นายเดี่ยว สุรัสวดี นายสาโรช นาคกระโทก
๑๒	ประสงค์พัฒนา	นายลำเนา จบพรมราช	นางบังอร กิ่งก้าว นายพิชัย โพธิ์दनัย
๑๓	ทุ่งรวงทอง	นางศศิมา เลิศแก้ว	นายอำนาจ นาคกระโทก นางสาววิญ ไชยพันธุ์
๑๔	หนองปรือราษฎร์พัฒนา	นายสุทธิพงษ์ ปุระกระโทก	นางพรรษา ครุทวีชิต นางสาวจำปา ทิศกระโทก
๑๕	วังไทรพัฒนา	นายวิเชียร พิศรสกุล	นายชุมพล เจียรกลาง นายมนัส นกกระโทก

๒.๒ การเลือกตั้ง

◆ แบ่งเขตการเลือกตั้งตามจำนวนหมู่บ้าน

ตำบลท่าเสาแบ่งเขตการเลือกตั้งเป็น ๑๕ หน่วย ได้แก่

- หน่วยที่ ๑ หมู่ที่ ๑ บ้านสารภี
- หน่วยที่ ๒ หมู่ที่ ๒ บ้านสารภี
- หน่วยที่ ๓ หมู่ที่ ๓ บ้านพระ
- หน่วยที่ ๔ หมู่ที่ ๔ บ้านท่าตะแบก
- หน่วยที่ ๕ หมู่ที่ ๕ บ้านทุ่งหัวขวน
- หน่วยที่ ๖ หมู่ที่ ๖ บ้านสันติสุข
- หน่วยที่ ๗ หมู่ที่ ๗ บ้านหนองปลาไหล
- หน่วยที่ ๘ หมู่ที่ ๘ บ้านราษฎร์พัฒนา
- หน่วยที่ ๙ หมู่ที่ ๙ บ้านโนนขี้ตุน
- หน่วยที่ ๑๐ หมู่ที่ ๑๐ บ้านดอนทะยุง
- หน่วยที่ ๑๑ หมู่ที่ ๑๑ บ้านดอนหนองจิก
- หน่วยที่ ๑๒ หมู่ที่ ๑๒ ประสงค์พัฒนา
- หน่วยที่ ๑๓ หมู่ที่ ๑๓ บ้านทุ่งรวงทอง
- หน่วยที่ ๑๔ หมู่ที่ ๑๔ หนองปรือราษฎร์พัฒนา
- หน่วยที่ ๑๕ หมู่ที่ ๑๕ วังไทรพัฒนา

๓. ประชากร

๓.๑ ข้อมูลเกี่ยวกับจำนวนประชากร

จำนวนประชากร (ตามทะเบียนราษฎร) ทั้งสิ้น ๙,๕๑๒ คน แยกเป็น ชาย ๔,๘๑๒ คน หญิง ๔,๗๐๐ คน

หมู่ที่	บ้าน	ชาย	หญิง	รวม
๑	สารภี	๕๕๒	๕๓๘	๑,๐๙๐
๒	สารภี	๓๒๔	๓๐๕	๖๒๙
๓	พระ	๓๔๐	๓๐๕	๖๔๕
๔	ท่าตะแบก	๔๓๘	๔๕๖	๘๙๔
๕	ทุ่งหัวขวาน	๑๖๒	๑๖๘	๓๓๐
๖	สันติสุข	๓๔๔	๓๔๐	๖๘๔
๗	หนองปลาไหล	๓๑๑	๓๑๑	๖๒๒
๘	ราษฎรพัฒนา	๑๕๑	๑๔๙	๓๐๐
๙	โนนขี้ตู่	๓๗๑	๓๖๔	๗๓๕
๑๐	ดอนทะยุง	๓๒๘	๓๒๓	๖๕๑
๑๑	ดอนหนองจิก	๓๓๖	๓๓๘	๖๗๔
๑๒	ประสงค์พัฒนา	๓๔๖	๓๐๖	๖๕๒
๑๓	ทุ่งรวงทอง	๑๙๗	๒๐๘	๔๐๕
๑๔	หนองปรือราษฎรพัฒนา	๓๒๕	๓๒๔	๖๔๙
๑๕	วังไทรพัฒนา	๒๘๗	๒๖๕	๕๕๒
รวม		๔,๘๑๒	๔,๗๐๐	๙,๕๑๒

๓.๒ ช่วงอายุและจำนวนประชากร

องค์การบริหารส่วนตำบลสารภี อ.หนองบุญมาก จ.นครราชสีมา			
รายการ	หญิง	ชาย	หมายเหตุ
จำนวนประชากร เยาวชน	๘๕๕ คน	๙๓๖ คน	อายุต่ำกว่า ๑๘ ปี
จำนวนประชากร	๒๕๓๖ คน	๒๔๗๑ คน	อายุ ๑๘-๖๐ ปี
จำนวนประชากร ผู้สูงอายุ	๖๔๓ คน	๕๘๗ คน	อายุมากกว่า ๖๐ ปี
รวม	๑,๘๕๐ คน	๑,๖๘๐ คน	ทั้งสิ้น ๓,๕๓๐ คน

๔. สภาพทางสังคม

๔.๑ การศึกษา

ในพื้นที่องค์การบริหารส่วนตำบลสารภี มีโรงเรียนจำนวน ๔ โรงเรียน ๒ ศูนย์พัฒนาเด็กเล็ก จำนวนบุคลากรและนักเรียน ดังนี้

โรงเรียน	ครู	จำนวนนักเรียน(คน)										
		อนุบาล	ป. ๑	ป. ๒	ป. ๓	ป. ๔	ป. ๕	ป. ๖	ม. ๑	ม. ๒	ม. ๓	รวม
๑.โรงเรียนบ้านพระ	๒๐	๘๐	๔๒	๒๗	๓๔	๒๖	๓๐	๒๙	๒๕	๑๗	๒๑	๓๕๑
๒.โรงเรียนบ้านสารภี	๑๖	๗๘	๓๕	๓๐	๒๓	๒๘	๒๑	๔๑	๒๘	๒๐	๒๘	๓๔๘
๓.โรงเรียนบ้านท่าตะแบก	๑๔	๕๔	๑๘	๒๔	๑๖	๒๗	๓๔	๓๙	๑๐	๑๗	๑๘	๒๗๑
๔.โรงเรียนทุ่งรวงทอง	๔	๗	๓	๑	๓	๒	๘	๖	-	-	-	๓๔
๕.ศพด. อบต. สารภี	๕	๙๘	-	-	-	-	-	-	-	-	-	๙๘
๖.ศพด. บ้านพระ	๔	๙๗	-	-	-	-	-	-	-	-	-	๙๗

จากการสำรวจข้อมูลพื้นฐานพบว่า ประชากรอายุ ๑๕ – ๖๐ ปีเต็ม ร้อยละ ๙๙ อ่าน เขียนภาษาไทย และคิดเลขอย่างง่ายได้ เด็กอายุ ๖ – ๑๔ ปี ร้อยละ ๑๐๐ ได้รับการศึกษาภาคบังคับ ๙ ปี ได้เรียนต่อชั้นมัธยมศึกษาปีที่ ๔ หรือเทียบเท่า และที่ไม่ได้เรียนต่อมีงานทำ ร้อยละ ๙๙ ด้านการศึกษาอยู่ในเกณฑ์ที่ดี ปัญหา คือ ยังไม่สามารถที่จะแข่งขันกับเมืองใหญ่ๆ ได้ การแก้ปัญหาขององค์การบริหารส่วนตำบลสารภี คือ ได้จัดกิจกรรมให้กับเด็กของศูนย์พัฒนาเด็กเล็ก การสนับสนุนอาหารเสริมนม อาหารกลางวัน ให้กับทางโรงเรียนในเขตพื้นที่ และร่วมกันจัดกิจกรรมต่างๆ กับทางโรงเรียน

๔.๒ สาธารณสุข

จากการสำรวจข้อมูลพื้นฐานพบว่า ประชาชนกรส่วนมากมีสุขภาพที่ดี มีการคัดกรองสุขภาพให้กับประชาชนกลุ่มเสี่ยง โรคที่มักเกิดแก่ประชากรในชุมชน เช่นกัน ได้แก่ โรคความดัน เบาหวาน โรคเอดส์ โรคไข้เลือดออก มือ-ปาก-เท้าในเด็ก และโรคอื่นๆ อีกมาก มีสถิติเข้ารับการรักษาพยาบาล ปัญหาคือประชาชนบางรายไม่ยอมไปคัดกรองหรือตรวจสุขภาพประจำปี การแก้ไขปัญหาคือ อบต. และหน่วยงานสาธารณสุขโรงพยาบาล ได้จัดกิจกรรมร่วมมือกันรณรงค์ให้ชุมชนเห็นความสำคัญในเรื่องนี้ซึ่งก็ได้ผลในระดับหนึ่ง ประชาชนให้ความร่วมมือเป็นอย่างดี แต่ต้องเป็นการดำเนินการอย่างต่อเนื่องเป็นประจำทุกปี สำหรับเด็กแรกเกิด - ๖ ปี ผู้ปกครองสามารถเลี้ยงดูตรงตามเกณฑ์มาตรฐาน จากการสำรวจข้อมูลพื้นฐาน บางครัวเรือนไม่ได้กินอาหารที่ถูกต้องลักษณะ การใช้ยาเพื่อบำบัดอาการเจ็บป่วยที่ไม่เหมาะสม การออกกำลังกายยังไม่สม่ำเสมอ และประชากรส่วนมากไม่ได้รับการตรวจสุขภาพ ปัญหาเหล่านี้ อบต. พยายามอย่างยิ่งที่จะแก้ไข โดยร่วมมือกับโรงพยาบาลส่งเสริมสุขภาพตำบล สาธารณสุขจัดกิจกรรมเพื่อแก้ไขปัญหา

การให้บริการทางสาธารณสุข มีสถานบริการดังนี้

- | | |
|--|---------------|
| ๑. โรงพยาบาลส่งเสริมสุขภาพระดับตำบล | จำนวน ๒ แห่ง |
| ๒. ศูนย์สาธารณสุขมูลฐานชุมชน(ศสมช.) | จำนวน ๑๕ แห่ง |
| ๓. ศูนย์สาธารณสุขมูลฐานโรงเรียน(ศสมร.) | จำนวน ๔ แห่ง |
| ๔. ศูนย์สาธารณสุขมูลฐานวัด (ศสมว.) | จำนวน ๗ แห่ง |
| ๕. อัตราการการมีและการใช้ส้วมราดน้ำ | จำนวน ๑๐๐ % |

๔.๓ อาชญากรรม

องค์การบริหารส่วนตำบลสารภี ไม่มีเหตุอาชญากรรมเกิดขึ้น แต่มีเหตุการณ์ลักขโมยทรัพย์สินประชาชนและทำลายทรัพย์สินของราชการ ซึ่ง อบต. ก็ได้ดำเนินการป้องกันการเกิดเหตุดังกล่าวจากการสำรวจข้อมูลพื้นฐานพบว่า ส่วนมากครัวเรือนมีการป้องกันอุบัติภัยอย่างถูกวิธี มีความปลอดภัยในชีวิตและทรัพย์สินวิธีการแก้ปัญหาของ อบต. ที่สามารถดำเนินการได้ตามอำนาจหน้าที่และงบประมาณที่มีอยู่อย่างจำกัด คือการติดตั้งกล้องวงจรปิดในจุดที่เป็นที่สาธารณะ ติดตั้งสัญญาณไฟกระพริบทางร่วมทางแยก รวมทั้งได้ตั้งจุดตรวจ จุดสกัด จุดบริการ ในช่วงเทศกาลที่มีวันหยุดหลายวันเพื่ออำนวยความสะดวกให้กับประชาชน แต่ปัญหาที่ อบต. อาจจะพบหรือมีแนวโน้มจะเกิดขึ้นได้แก่ปัญหาวัยรุ่นทะเลาะวิวาทโดยเฉพาะในสถานที่จัดงานดนตรี งานมหรสพ การแก้ไขปัญหาคือการแจ้งเตือนให้ผู้ปกครองดูแลบุตรหลานของตน ประชาสัมพันธ์ให้ทราบถึงผลกระทบ ผลเสียหาย และโทษที่ได้รับจากการเกิดเหตุทะเลาะวิวาท การขอความร่วมมือไปยังผู้นำ การขอคำสั่งจากตำรวจ ผู้นำ อปพร. เพื่อระงับเหตุไม่ให้เกิดความรุนแรงในเขตพื้นที่องค์การบริหารส่วนตำบลสารภี

๔.๔ ยาเสพติด

ปัญหายาเสพติดในชุมชนขององค์การบริหารส่วนตำบลสารภี จากการที่ทางสถานีตำรวจภูธรอำเภอหนองบุญมาก ได้แจ้งให้กับทางอบต. ทราบนั้นพบว่าในเขต อบต. มีผู้ที่ติดยาเสพติดแต่เมื่อเทียบกับพื้นที่อื่นถือว่าน้อย และยังไม่พบผู้ค้า เหตุผลก็เนื่องมาจากว่าได้รับความร่วมมือกับทางผู้นำ ประชาชน หน่วยงานของอบต. ที่ช่วยสอดส่องดูแลอยู่เป็นประจำ การแก้ไขปัญหของอบต. สามารถทำได้เฉพาะตามอำนาจหน้าที่เท่านั้น เช่น การณรงค์ การประชาสัมพันธ์ การแจ้งเบาะแส การฝึกอบรมให้ความรู้ ถ้านอกเหนือจากอำนาจหน้าที่ก็เป็นเรื่องของอำเภอหรือตำรวจแล้วแต่กรณี ทั้งนี้ อบต. ก็ได้ให้ความร่วมมือมาโดยตลอด

๔.๕ การสังคมสงเคราะห์

องค์การบริหารส่วนตำบลสารภีได้ดำเนินการด้านสังคมสงเคราะห์ ดังนี้

๑. ดำเนินการจ่ายเบี้ยยังชีพให้กับผู้สูงอายุ ผู้พิการ และผู้ป่วยเอดส์เป็นประจำทุกเดือน

ผู้สูงอายุ จำนวน ๑,๒๖๙ คน

ผู้ป่วยเอดส์ จำนวน ๑๔ คน

ผู้พิการ จำนวน ๑๐๗ คน

๒. รับลงทะเบียนและประสานโครงการเงินอุดหนุนเพื่อการเลี้ยงดูเด็กแรกเกิด

๓. ประสานการทำบัตรผู้พิการ

๔. ตั้งโครงการการจ้างนักเรียน/นักศึกษาทำงานช่วงปิดภาคเรียน

๕. ตั้งโครงการช่วยเหลือผู้ยากจน ยากไร้ รายได้น้อย และผู้ด้อยโอกาสไร้ที่พึ่ง

๖. ตั้งโครงการปรับปรุงซ่อมแซมบ้านคนจน

๕. ระบบบริการพื้นฐาน

๕.๑ การคมนาคมขนส่ง

มีเส้นทางการคมนาคมติดต่อกันทุกหมู่บ้าน มีถนนลาดยางและถนนคอนกรีตเสริมเหล็กภายในหมู่บ้านทุกหมู่บ้านและจำนวนถนนดังต่อไปนี้

ถนนลาดยางมี ๑๓ สาย ระยะทางรวม ๑๒,๕๗๖ เมตร สภาพถนนเป็นถนนลาดยางยาวแบบบาง มีสภาพเป็นหลุมเกือบทั้งสาย

ถนนคอนกรีตเสริมเหล็ก มี ๑๘ สาย ระยะทางรวม ๑๒,๘๑๘ เมตร สภาพถนนยังใช้งานได้ดี

ถนนหินคลุก ถนนลูกรังและถนนดิน ระยะทางรวม ๗๓,๖๑๗ เมตร สภาพการคมนาคมใช้สัญจรไปมาสะดวกเฉพาะฤดูแล้งหากเป็นฤดูฝนจะเดินทางลำบาก

๕.๒ การไฟฟ้า

การขยายเขตไฟฟ้า ปัจจุบันมีไฟฟ้าใช้ทุกครัวเรือน คิดเป็น ๑๐๐ เปอร์เซ็นต์ ปัญหาคือไฟฟ้าส่องสว่างทางหรือที่สาธารณะยังไม่สามารถดำเนินการครอบคลุมพื้นที่ได้ทั้งหมด เนื่องจากพื้นที่ที่มีความต้องการให้ติดตั้งไฟฟ้าส่องสว่างนั้นยังไม่เป็นที่สาธารณะ องค์การบริหารส่วนตำบลสารภี จึงไม่สามารถดำเนินการได้ เช่นเดียวกับถนน การแก้ปัญหาคือ ประสานความร่วมมือกันหลายๆ ฝ่าย เพื่อที่จะทำความเข้าใจกับประชาชนในพื้นที่ และวิธีการที่จะดำเนินการแก้ไขอย่างไร ทั้งนี้ องค์การบริหารส่วนตำบลสารภี ก็ได้ตั้งงบประมาณในส่วนนี้ไว้แล้ว และได้แจ้งประชาสัมพันธ์ให้ประชาชนได้รับทราบถึงเหตุผลเพื่อที่จะได้ช่วยกันแก้ไขปัญหาให้กับชุมชน ปัจจุบันในเขตองค์การบริหารส่วนตำบลสารภี มีไฟฟ้าใช้ ดังนี้

(๑) จำนวนครัวเรือนที่ใช้ไฟฟ้า ๒,๕๑๕ หลังคาเรือน

(๒) ไฟฟ้าสาธารณะ จำนวน ๒๙๔ จุด ครอบคลุมถนนทุกสายในเขตองค์การบริหารส่วนตำบลสารภี

๕.๓ การประปา

การประปาในเขตพื้นที่รับผิดชอบขององค์การบริหารส่วนตำบลสารภี มีประปาหมู่บ้านใช้ครบทุกครัวเรือน ปัญหา คือ มีข้อร้องเรียนเรื่องน้ำประปาขุ่น มีกลิ่นเหม็น บ่อยครั้ง สาเหตุเนื่องจาก เป็นประปา ใช้แหล่งน้ำดิบในการผลิต ไม่มีคลอรีน ไม่มีถังตกตะกอน ต้องใช้งบประมาณสูงมากในการดำเนินการและการลงพื้นที่ดำเนินการแก้ไขตามจุดที่เกิดปัญหา การพิจารณาโครงการต่างๆ เพื่อปรับปรุงพัฒนาระบบประปาหมู่บ้าน เพื่อให้พี่น้องประชาชนสามารถดำรงชีวิตอย่างมีความสุข

๕.๔ โทรศัพท์

ประชาชนส่วนใหญ่ในเขตพื้นที่ใช้การสื่อสารผ่านระบบโทรศัพท์มือถือส่วนบุคคล

๕.๕ ไปรษณีย์หรือการสื่อสารหรือการขนส่ง และวัสดุ ครุภัณฑ์

- มีไปรษณีย์อำเภอหนองบุญมาก จำนวน ๑ แห่ง ให้บริการ เวลา ๐๙.๐๐ - ๑๖.๐๐ น. ในวันจันทร์ - เสาร์ (วันเสาร์ครึ่งวัน) หยุดวันอาทิตย์ (อยู่นอกเขตพื้นที่)

๖. ระบบเศรษฐกิจ

๖.๑ การเกษตร

ประชากรในเขตองค์การบริหารส่วนตำบลสารภี ร้อยละ ๙๐ ประกอบอาชีพเกษตรกรรม ผลผลิตทางการเกษตรที่สำคัญ ได้แก่ ข้าว มันสำปะหลัง อ้อย ดังนี้

หมู่ที่	ชื่อบ้าน	พื้นที่ทั้งหมด (ไร่)	พื้นที่ทำการเกษตร (ไร่)	ที่อยู่อาศัย (ไร่)	ป่าไม้ (ไร่)	สาธารณะ (ไร่)
๑	สารภี	๔,๙๕๗	๔,๕๘๐	๓๕๒	-	๒๕
๒	สารภี	๒,๕๙๘	๒,๒๕๕	๑๗๒	-	๑๗๑
๓	พระ	๑,๕๐๗	๑,๓๘๔	๑๐๕	-	๑๘
๔	ท่าตะแบก	๒,๔๔๓	๒,๒๓๖	๑๖๗	-	๔๐
๕	ทุ่งหัวขวาน	๒,๑๙๓	๑,๙๘๓	๑๕๑	-	๕๙
๖	สันติสุข	๒,๐๓๙	๑,๘๖๗	๑๔๒	-	๓๐
๗	หนองปลาไหล	๑,๙๑๓	๑,๕๘๘	๑๒๑	-	๒๐๔
๘	ราษฎร์พัฒนา	๒,๐๒๙	๑,๘๓๖	๑๔๐	-	๕๓
๙	โนนขี้ตู่	๓,๐๕๕	๒,๗๗๐	๒๑๑	-	๗๔
๑๐	ดอนทะยุง	๒,๓๔๐	๒,๐๗๑	๑๕๘	-	๑๑๑
๑๑	ดอนหนองจิก	๒,๐๓๓	๒,๐๐๒	๓๑	-	-
๑๒	ประสงค์พัฒนา	๒,๗๓๓	๒,๔๙๗	๑๙๐	-	๔๖
๑๓	ทุ่งรวงทอง	๓,๐๔๑	๒,๓๕๖	๑๗๙	-	๕๐๖
๑๔	หนองปรือราษฎร์พัฒนา	๑,๕๐๔	๑,๓๒๒	๑๐๑	-	๘๑
๑๕	วังไทรพัฒนา	๑,๓๐๐	๑,๑๑๕	๘๕	-	๑๐๐
รวม ๑๕ หมู่บ้าน		๓๕,๖๘๕	๓๑,๘๖๒	๒,๓๐๕	-	๑,๕๑๘

๖.๒ การบริการ

โรงสีข้าว	จำนวน	๘	แห่ง
ร้านค้าปลีก,ส่ง	จำนวน	๘๕	แห่ง
ร้านรับซ่อมยานยนต์	จำนวน	๑๕	แห่ง
ร้านอาหาร	จำนวน	๑๓	แห่ง
ร้านอินเทอร์เน็ต	จำนวน	๑	แห่ง

๖.๓ การท่องเที่ยว

เป็นการประกอบการในลักษณะเลี้ยงในครัวเรือนเป็นอาชีพหลักและอาชีพเสริม เช่น การเลี้ยงไก่ เป็ด โค สุกร กระบือ จำนวนสัตว์ในพื้นที่โดยประมาณ ดังนี้

โค	๑,๐๑๖	ตัว	กระบือ	๑๔๗	ตัว	สุกร	๗๔๙	ตัว
เป็ด	๔,๖๔๐	ตัว	ไก่	๘,๑๑๕	ตัว	อื่นๆ	๖๖,๙๐๐	ตัว

๗. เศรษฐกิจพอเพียงท้องถิ่น (ด้านการเกษตรและแหล่งน้ำ)

๗.๑ ข้อมูลด้านการเกษตร

พื้นที่ปลูกมันสำปะหลัง	จำนวน	๗,๑๔๑	ไร่
พื้นที่ปลูกข้าว	จำนวน	๒๓,๔๗๔	ไร่
พื้นที่ปลูกอ้อย	จำนวน	๙๒๑	ไร่
พื้นที่ปลูกไม้ผล	จำนวน	๓๒๖	ไร่
พื้นที่สำหรับอยู่อาศัย	จำนวน	๒,๓๐๕	ไร่

๗.๒ ข้อมูลด้านแหล่งน้ำทางการเกษตร

- แหล่งน้ำที่สร้างขึ้น

ฝาย	๑๒	แห่ง
บ่อน้ำตื้น	๒๔	แห่ง
บ่อน้ำบาดาลแบบโยกมือ	๓๖	แห่ง
สระน้ำสาธารณะ	๓๐	แห่ง
สระน้ำส่วนตัว	๒๙๙	แห่ง

- แหล่งน้ำธรรมชาติ

ลำน้ำ, ลำคลอง	๗	สาย
---------------	---	-----

๗.๓ ข้อมูลด้านแหล่งน้ำกิน น้ำใช้ (หรือน้ำเพื่ออุปโภค/บริโภค)

- ประปาหมู่บ้าน หมู่ที่ ๑-๑๕
- สระน้ำวัดสารภี หมู่ที่ ๑
- สระหนองพลวงบ้านสารภี หมู่ที่ ๒
- สระน้ำสาธารณะบ้านท่าตะแบก
- สระน้ำหนองพลวงบ้านสันติสุข
- สระน้ำหนองปลาไหล
- สระมาบแฝกบ้านหนองปลาไหล
- สระบ้านราษฎร์
- สระหนองปล้องบ้านโนนขี้ตุน
- สระใหม่บ้านโนนขี้ตุน
- สระหนองหญ้าคาบ้านดอนหนองจิก
- สระทุ่งรวงทอง
- สระหนองโพธิ์บ้านหนองปรือฯ
- สระน้ำไทรทองบ้านวังไทรพัฒนา

๘. ศาสนา ประเพณี วัฒนธรรม

๘.๑ การนับถือศาสนา

ประชาชนในตำบลสารภีส่วนมากนับถือศาสนาพุทธ โดยมีศาสนสถานจำนวน ๘ แห่งดังนี้

วัดบ้านสารภี	ตั้งอยู่ หมู่ที่ ๑	บ้านสารภี
วัดบ้านพระ	ตั้งอยู่ หมู่ที่ ๓	บ้านพระ
วัดบ้านท่าตะแบก	ตั้งอยู่ หมู่ที่ ๔	บ้านท่าตะแบก
วัดบ้านโนนขี้ตู่	ตั้งอยู่ หมู่ที่ ๙	บ้านโนนขี้ตู่
สำนักสงฆ์บ้านดอนทะยุง	ตั้งอยู่ หมู่ที่ ๑๐	บ้านดอนทะยุง
วัดป่าสามัคคีธรรม	ตั้งอยู่ หมู่ที่ ๑๑	บ้านดอนหนองจิก
วัดบ้านประสงค์พัฒนา	ตั้งอยู่ หมู่ที่ ๑๒	บ้านประสงค์พัฒนา
วัดบ้านทุ่งรวงทอง	ตั้งอยู่ หมู่ที่ ๑๓	บ้านทุ่งรวงทอง

๘.๒ ประเพณีและงานประจำปี

- ประเพณีวันขึ้นปีใหม่ ประมาณเดือนมกราคม
- ประเพณีทำบุญกลางบ้าน ประมาณเดือนพฤษภาคม
- ประเพณีวันสงกรานต์ ประมาณเดือนเมษายน
- ประเพณีลอยกระทง ประมาณเดือนตุลาคม - พฤศจิกายน
- ประเพณีวันเข้าพรรษา วันออกพรรษา ประมาณเดือน กรกฎาคม - พฤศจิกายน

๘.๓ ภูมิปัญญาท้องถิ่น ภาษาถิ่น

ภูมิปัญญาท้องถิ่น ประชาชนในเขต อบต. ได้อนุรักษ์ภูมิปัญญาท้องถิ่น ได้แก่ วิธีการทำเครื่องจักสาร ใช้สำหรับในครัวเรือน วิธีการทอเสื่อจากต้นกก และวิธีการจับปลาธรรมชาติ วิธีการทำยาจากสมุนไพรที่หาได้ในพื้นที่ การทำปุ๋ยหมักชีวภาพ ภาษาถิ่น ส่วนมากร้อยละ ๙๙ % พูดภาษา โคราช

๘.๔ สินค้าพื้นเมืองและของที่ระลึก

ประชาชนในเขตองค์การบริหารส่วนตำบลสารภี ได้ผลิตของใช้พื้นเมืองขึ้นใช้ในครัวเรือนและเหลือเอาไว้จำหน่ายบ้าง ได้แก่ เสื่อที่ทอจากต้นกก เครื่องจักรสานที่ทำจากไม้ไผ่

๙. ทรัพยากรธรรมชาติ

น้ำที่ใช้ในการอุปโภค-บริโภค เป็นน้ำที่ได้จากน้ำฝน น้ำประปาบาดาล น้ำจากแหล่งน้ำ
สาธารณะ

➤ แหล่งน้ำที่สร้างขึ้น

ฝาย	๑๒	แห่ง
บ่อน้ำตื้น	๒๔	แห่ง
บ่อน้ำบาดาลแบบโยกมือ	๓๖	แห่ง
สระน้ำสาธารณะ	๓๐	แห่ง
สระน้ำส่วนตัว	๒๙๙	แห่ง
➤ แหล่งน้ำธรรมชาติ		
ลำน้ำ, ลำคลอง	๗	สาย

ทรัพยากรธรรมชาติในเขตพื้นที่

ป่าไม้ในเขตสาธารณะมีประมาณ ๗๐๐ ไร่

ภูเขา

(ในเขตพื้นที่องค์การบริหารส่วนตำบลสารภีไม่มีภูเขา)

คุณภาพของทรัพยากรธรรมชาติ

ในพื้นที่ขององค์การบริหารส่วนตำบลสารภี ส่วนมากเป็นพื้นที่การเกษตร พื้นที่เพาะปลูก
ที่อยู่อาศัยตามลำดัก และมีพื้นที่สาธารณะ ทรัพยากรธรรมชาติในพื้นที่

๑๐. โครงสร้างและกระบวนการบริหารงานบุคคล

๑. การจัดสายงาน องค์การบริหารส่วนตำบลสารภี แบ่งส่วนราชการออกเป็น ๑ สำนัก ๕ กอง และ หน่วยตรวจสอบภายในซึ่งแต่ละส่วนมีการจัดแบ่งหน้าที่และความรับผิดชอบชัดเจน ดังนี้

- สำนักงานปลัด อบต.	มีจำนวนบุคลากร	๑๔	คน
- กองคลัง	มีจำนวนบุคลากร	๔	คน
- กองช่าง	มีจำนวนบุคลากร	๔	คน
- กองการศึกษา ศาสนาและวัฒนธรรม	มีจำนวนบุคลากร	๑๓	คน
- กองสาธารณสุขและสิ่งแวดล้อม	มีจำนวนบุคลากร	๑	คน
- กองสวัสดิการสังคม	มีจำนวนบุคลากร	๓	คน
- หน่วยตรวจสอบภายใน	มีจำนวนบุคลากร	๑	คน
<u>รวมบุคลากรทั้งหมด</u>		<u>๔๐</u>	<u>คน</u>

๒. สายการบังคับบัญชา

๒.๑ การสั่งการ มีสายการบังคับบัญชาตามลำดับชั้น ซึ่งมีลักษณะแบบแนวดิ่งจากบนลงล่าง ดังนี้ นายก อบต. ⇨ ปลัด อบต. ⇨ หัวหน้าส่วน ⇨ ผู้ปฏิบัติ

๒.๒ การรายงาน มีการรายงานผลการปฏิบัติราชการตามลำดับชั้น ซึ่งมีลักษณะ แบบแนวดิ่ง จากล่างขึ้นบน ดังนี้ ผู้ปฏิบัติ ⇨ หัวหน้าส่วน ⇨ ปลัด อบต. ⇨ นายก อบต.

๓. การประสานงานภายในองค์กร องค์การบริหารส่วนตำบลสารภี มีการประสานงานของบุคลากร ในหน่วยงานต่างๆ ย่อยภายในองค์กร โดยมีการประชุมผู้บริหารและหัวหน้าส่วนเป็นประจำทุกเดือนและมีการประชุมพนักงานทุกระดับเป็นประจำทุกเดือนเช่นกันเพื่อให้มีการรายงานผลการดำเนินงานตามนโยบาย ตลอดจนปัญหา และอุปสรรคต่างๆ ในการดำเนินงาน เพื่อนำไปสู่การแก้ไข

ส่วนที่ ๒
แผนผังองค์การบริหารส่วนตำบลสารภี

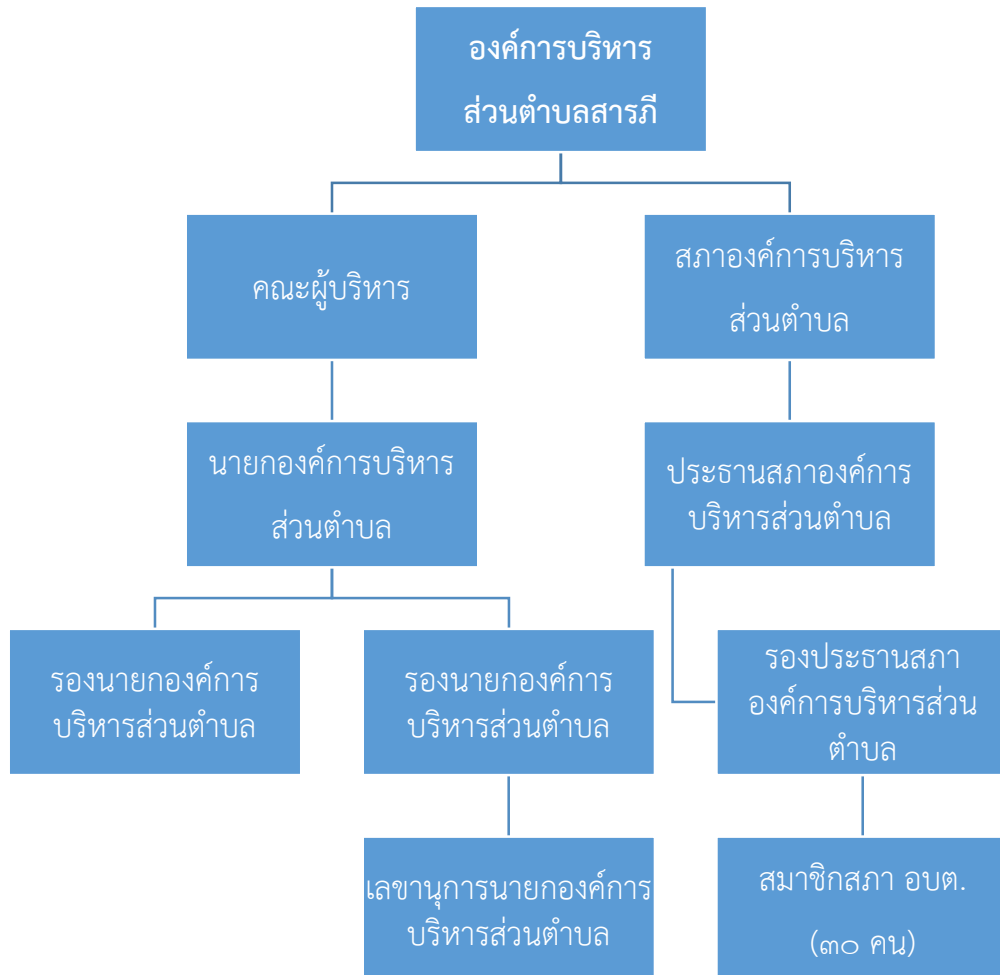

การมีส่วนร่วมของประชาชน

กิจกรรมทางการเมืองและการบริหารที่ประชาชนในเขตองค์การบริหารส่วนตำบลสารภีมีส่วนร่วมในการดำเนินการต่างๆ ดังนี้

๑. การจัดทำแผนยุทธศาสตร์การพัฒนางานองค์การบริหารส่วนตำบล แผนพัฒนาท้องถิ่น แผนการดำเนินงาน และข้อบัญญัติงบประมาณรายจ่ายประจำปี
๒. การเลือกตั้งนายกองค์การบริหารส่วนตำบลและสมาชิกสภาองค์การบริหารส่วนตำบล
๓. การจัดทำยุทธศาสตร์ วิสัยทัศน์ ในการพัฒนางานองค์การบริหารส่วนตำบล
๔. การจัดประชุม การฝึกอบรม ในโครงการที่องค์การบริหารส่วนตำบลจัดขึ้น
๕. การร่วมแสดงความคิดเห็นต่างๆ ในการพัฒนา และการแก้ไขปัญหาที่เกิดขึ้นในเขตองค์การบริหารส่วนตำบลร่วมกับนายกองค์การบริหารส่วนตำบลและสมาชิกสภาองค์การบริหารส่วนตำบล
๖. การร่วมกันจัดตั้งชุมชนใน “โครงการบ้านเมืองน่าอยู่”

ความปลอดภัยในชีวิตและทรัพย์สิน

องค์การบริหารส่วนตำบลสารภี มีศูนย์อำนวยการป้องกันและรักษาความปลอดภัยในชีวิตและทรัพย์สินของประชาชน ดังนี้

การป้องกันและบรรเทาสาธารณภัย

- | | | |
|-----------------------------------|---|-----|
| - รถยนต์ดับเพลิง/รถน้ำอเนกประสงค์ | ๑ | คัน |
| - อัตรากำลังเจ้าหน้าที่ | ๒ | คน |

การป้องกันภัยฝ่ายพลเรือน

องค์การบริหารส่วนตำบลสารภี ได้มีโครงการจัดตั้งศูนย์ป้องกันและบรรเทาสาธารณภัย และมีอาสาสมัครป้องกันภัยฝ่ายพลเรือน (อปพร.) จำนวน ๔๕ นาย

ส่วนที่ ๓
แผนส่งเสริมการท่องเที่ยว องค์การบริหารส่วนตำบลสารภี

๑. แหล่งท่องเที่ยวทางธรรมชาติ

กิจกรรม	ระยะเวลา	สถานที่ดำเนินการ	หมายเหตุ
๑. ศึกษาแหล่งท่องเที่ยวเชิงอนุรักษ์มาบพิมาน	ตลอดทั้งปี	มาบพิมาน หมู่ที่ ๔ ตำบลสารภี	
๒. ศึกษาแหล่งท่องเที่ยวเชิงอนุรักษ์ฝายลูกเต่า	พฤษภาคม – สิงหาคม	ฝายลูกเต่า หมู่ที่ ๑๕ ตำบลสารภี	

๒. แหล่งท่องเที่ยวทางประวัติศาสตร์

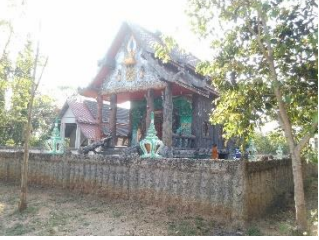
กิจกรรม	ระยะเวลา	สถานที่ดำเนินการ	หมายเหตุ
๑. ศึกษาศิลปะการปั้นโบสถ์ดิน	ตลอดทั้งปี	วัดบ้านพระ หมู่ที่ ๓ ตำบลสารภี	

๓. แหล่งท่องเที่ยวทางศิลปวัฒนธรรมประเพณีและภูมิปัญญาท้องถิ่น

กิจกรรม	ระยะเวลา	สถานที่ดำเนินการ	หมายเหตุ
๑. ประเพณีสงกรานต์	๑๓ - ๑๕ เมษายน	วัดบ้านสารภี หมู่ที่ ๑ ตำบลสารภี	
๒. ประเพณีกวนข้าวทิพย์ / ข้าวมธุปายาส	ก่อนออกพรรษา ๓ วัน	วัดบ้านสารภี หมู่ที่ ๑ ตำบลสารภี	
๓. ประเพณีทำบุญตักบาตร เลี้ยงศาลตาปู่	กุมภาพันธ์	ศาลตาปู่ หมู่ที่ ๒ ตำบลสารภี	
๔. ประเพณีสงกรานต์	เมษายน	วัดบ้านสารภี หมู่ที่ ๑ ตำบลสารภี	

๔. แหล่งท่องเที่ยวที่เกี่ยวข้องกับวิถีชีวิตของผู้คน

กิจกรรม	ระยะเวลา	สถานที่ดำเนินการ	หมายเหตุ
๑. กิจกรรม “หลานย่าโมนุ่งผ้าไทย ใส่ผ้าซิ่น”	ตลอดปี (ทุกวันศุกร์)	องค์การบริหารส่วนตำบลสารภี	

๕. แหล่งท่องเที่ยวเชิงเกษตร

กิจกรรม	ระยะเวลา	สถานที่ดำเนินการ	หมายเหตุ
๑. ศูนย์เรียนรู้เศรษฐกิจพอเพียง	ตลอดปี	ศูนย์เรียนรู้เศรษฐกิจพอเพียงชุมชน หมู่ที่ ๑ ตำบลสารภี	
๒. ศูนย์เรียนรู้เกษตรทฤษฎีใหม่	ตลอดปี	ศูนย์เรียนรู้เกษตรทฤษฎีใหม่ หมู่ที่ ๒ ตำบลสารภี	

๖. แหล่งท่องเที่ยวเชิงสุขภาพ

กิจกรรม	ระยะเวลา	สถานที่ดำเนินการ	หมายเหตุ
๑. กิจกรรมนวดสมุนไพร	ตลอดปี	๑. โรงพยาบาลส่งเสริมสุขภาพตำบลสารภี หมู่ที่ ๑ ตำบลสารภี ๒. โรงพยาบาลส่งเสริมสุขภาพตำบลบ้านพระ หมู่ที่ ๓ ตำบลสารภี	

แผ่นพับประชาสัมพันธ์





จัดทำโดย ศูนย์ข้อมูลข่าวสาร องค์การบริหารส่วนตำบลสารภี



สารภี มิติสารพัด “ท่องเที่ยวสุขใจ”



ติดต่อสอบถาม
องค์การบริหารส่วนตำบลสารภี
อำเภอหนองบุญมาก จังหวัดนครราชสีมา
โทร. ๐๔๔-๗๕๖๔๕๗ www.abtsarapee.go.th

สารภี มิติสารพัด “ท่องเที่ยวสุขใจ”



โบสถ์ดิน วัดบ้านพระ หมู่ที่ 3



ไหว้หลวงปู่ดำ



จิตรกรรมฝาผนัง



ประติมากรรมโบสถ์ดิน



ถิ่นภูมิปัญญา